



# R\$ 125 mi no combate aos crimes ambientais

## PLANO DE AÇÃO

Foto Divulgação



**MAURO MENDES:  
“SÓ NESTE ANO  
MT VAI GASTAR  
MAIS DE R\$ 125  
MI NO COMBATE  
AOS CRIMES  
AMBIENTAIS”**

O governador de Mato Grosso, Mauro Mendes (União Brasil), assinou na semana passada um decreto lançando um plano emergencial de combate ao desmatamento ilegal e aos incêndios florestais que tem acontecido no estado.

pág.03

*De acordo com Mendes, se fosse aplicada o perdimento de terras contra desmatadores, o Estado poderia usar o dinheiro investido no programa, por exemplo, em outras áreas*



Foto Divulgação



**SOCIAL**  
**SHERLOCK**  
tonycgr@hotmail.com

Uma das maiores duplas sertaneja do Brasil está de volta para um show inesquecível! No dia 17 de maio, Jorge & Mateus comemoram 20 anos de carreira com um espetáculo único na Univag, em Várzea Grande.

pág.12

## INCLUSÃO E RESPEITO

Foto Divulgação



**ABRIL AZUL: campanha conscientiza sobre os desafios do Autismo**

pág.04



# Descapitalização do crime organizado

A atuação das forças de segurança nos últimos quatro meses, por meio do programa Tolerância Zero intensificou as ações voltadas à descapitalização de facções criminosas. A estratégia visa uma nova forma de combate ao crime organizado. Se antes a lógica da persecução penal gravitava em torno da neutralização física dos agentes criminosos – via prisões e operações ostensivas –, hoje a racionalidade que rege o com-

bate à criminalidade organizada se concentra na sua estrutura financeira. O entendimento de que o poder dessas facções não se sustenta apenas na violência, mas sobretudo na sua capacidade de acumulação e circulação de riqueza, levou a Polícia a privilegiar a descapitalização dessas redes ilícitas.

No momento em que se vê que os grupos delituosos aumentam seu potencial de desafiar a sociedade, é muito importante

que as autoridades possam enfrentá-los com eficiência. Essa é a melhor forma de diminuir a criminalidade no dia a dia, reduzindo a sensação de insegurança que acomete nossa população, a ponto de privá-la de coisas simples, como o lazer e o deslocamento pelas áreas urbanas. Outrossim, é importante fixar que esse norte de retirar a capacidade de financiamento das associações criminosas vem conseguindo bons resultados.

A eficácia desse modelo depende, contudo, da agilidade na articulação entre as esferas de controle. Uma vez identificados os sinais de irregularidade, a pronta comunicação para as autoridades competentes para a adoção de medidas cautelares, como o bloqueio de valores e a indisponibilidade de bens, constitui fator essencial para impedir que os recursos se dissipem antes da efetiva ação estatal.

Por outro lado, é relevante ressaltar que as comunidades podem colaborar com as polícias com denúncias que podem levar aos autores das práticas criminosas. A inteligência policial precisa ser abastecida com informações idôneas sobre os mediantes, como forma de prevenir ou reprimir suas condutas. Esses subsídios serão fundamentais para a elaboração de políticas de segurança que sejam efetivas e exitosas.

## ARTIGO

# O novato da Reforma Tributária

A reforma tributária aprovada pelo Congresso Nacional com a promulgação da Emenda Constitucional (EC) 132, de 20 de dezembro de 2023, extinguiu o ICMS e o ISSQN, de competência, respectivamente, dos Estados e dos Municípios brasileiros, e alçou, nos seus lugares, o Imposto sobre Bens e Serviços, conhecido pelo acrônimo IBS.

Está certo que o ICMS e o ISS permanecerão entre nós até o ano de 2032.

Porém, já a partir de 2026 o IBS passará a ser cobrado a uma alíquota de 0,1%, ao lado de outros 0,9% da Contribuição sobre Bens e Serviços (CBS), que foi criada, pela mesma EC 132, em substituição à dupla de contribuições sociais federais PIS/COFINS.

O IBS e a CBS são tributos considerados “siameses”, isto é, possuem os mesmos fatos geradores, bases de cálculo, hipóteses de não incidência e sujeitos passivos.

Isto é, tudo que for aplicado a um deve refletir no outro.

A CBS será administrada pela Receita Federal do Brasil e, quanto a isso, não há qualquer alteração em relação às contribuições que serão extintas.

A mais profunda mudança imposta pela reforma tributária está na administração do IBS.

O IBS passa a ser um tributo de competência compartilhada de Estados, Distrito Federal e Municípios, o que o torna subnacional. Nenhum Estado ou Município pode dispor sobre o IBS de modo isolado, seja normatizando, fiscalizando ou cobrando.

Prova disso é que a única competência remanescente para os parlamentos estaduais e municipais, no âmbito do IBS, é a fixação da alíquota a ser praticada em seu território. Isso ainda parece não ter sido assimilado pelas casas legislativas.

A competência para legislar sobre o IBS passa a ser plena do Congresso Nacional.

Essa é uma alteração bastante importante, porque atualmente, no caso do ICMS, o Congresso Nacional, essencialmente, define os contribuintes, a substituição tributária, o local das operações e a forma pela qual os Estados concederão as isenções, incentivos e benefícios fiscais. As Leis Complementares 24/75 e 87/96 (lei Kandir) regulam estes aspectos do ICMS.

Afora a diminuição do papel dos parlamentos estaduais e municipais, há, na reforma tributária, a introdução de um novo personagem na Federação, que é o Comitê Gestor do IBS, constituído

pela EC 132/2023 para regulamentar o IBS, decidir o contencioso administrativo e coordenar a fiscalização a ser realizada pelas administrações tributárias estaduais e municipais.

O Comitê Gestor será responsável pela gestão de um tributo que, pela arrecadação de ICMS (808 bilhões) e ISS (80 bilhões) em 2024, arrecadará aproximadamente 900 bilhões de reais. Para ilustrar a sua relevância para os entes subnacionais, o Comitê Gestor será a entidade arrecadadora de quase 60% da Receita Corrente Líquida de Mato Grosso. Os olhos estão voltados para o Senado Federal que, neste momento, analisa o PLP 108/2024, que cria o Comitê Gestor, fixa suas atribuições e dispõe sobre a sua organização. A funcionalidade deste novato é fundamental para o país.

Foto Reprodução



Rogério Gallo é secretário de Estado de Fazenda de MT



**Diretor Executivo**  
Max Feitosa  
DRT 2142/MT

**DISTRIBUIÇÃO:** Cuiabá, Várzea Grande e Baixada Cuiabana  
A opinião dos articulistas não representa necessariamente a opinião do jornal, sendo responsabilidade de seus autores.

**Logística e distribuição**  
Darci Abílio

**Diretora Comercial**  
Gislene Miranda Arruda

**Diretora Financeira**  
Rayhanny Lima

M S TERRA MILAS LTDA – CNPJ 34.682.339/0001-37  
Endereço : Rua Primavera Número: 286  
Bairro: Bosque da saúde - CEP 78050-030

**Jornalista**  
Elloise Guedes DRT- 3060/MT

**Jornalista**  
Valdemar Félix- DRT 1008/MT

## PLANO DE AÇÃO

# MAURO : “SÓ NESTE ANO MT VAI GASTAR MAIS DE R\$ 125 MI NO COMBATE AOS CRIMES AMBIENTAIS”

REDAÇÃO

O governador de Mato Grosso, Mauro Mendes (União Brasil), assinou na semana passada um decreto lançando um plano emergencial de combate ao desmatamento ilegal e aos incêndios florestais que tem acontecido no estado. Na oportunidade, ele voltou a alertar sobre os prejuízos causados por desmatamento ilegal e incêndio proposital e citou a necessidade de medidas mais duras contra o crime, como o perdimento das terras.

O plano prevê recursos orçamentários para a adoção de medidas voltadas à gestão, monitoramento, responsabilização, fiscalização e prevenção. Ao todo, serão investidos R\$ 125 milhões no plano.

“Só neste ano o Estado vai gastar mais de R\$ 125 milhões para combater os crimes ambientais. Esse valor poderia ser usado na Saúde, na Educação, ou na Infraestrutura, mas temos que investir nesse combate porque uma minoria insiste na ilegalidade, prejudicando 98% dos nossos produtores e a população - afinal, todo mundo paga essa conta”, ressaltou.

Entre as medidas previstas, estão o aprimoramento da responsabilização de infratores, a proteção da fauna e a ampliação da comunicação sobre práticas sustentáveis.

## GOVERNADOR VOLTOU A CITAR A NECESSIDADE DE MEDIDAS MAIS DURAS CONTRA O CRIME, COMO O PERDIMENTO DAS TERRAS

Divulgação



*De acordo com Mendes, se fosse aplicada o perdimento de terras contra desmatadores, o Estado poderia usar o dinheiro investido no programa, por exemplo, em outras áreas*

**M**auro voltou a abordar ação movida pelo Governo do Estado no Supremo Tribunal Federal (STF), que solicita autorização para confiscar propriedades rurais flagradas com desmatamento.

O pedido da Procuradoria-Geral do Estado (PGE) cobra do

Governo Federal e dos estados a adoção de medidas mais rigorosas para aqueles que praticam desmatamento ilegal no Pantanal e na Amazônia.

De acordo com Mendes, se fosse aplicada o perdimento de terras contra desmatadores, o Estado poderia usar o dinheiro inves-

tido no programa, por exemplo, em outras áreas.

“Já pensou se não tivesse ninguém praticando crime de desmatamento ilegal e de incêndios criminosos em Mato Grosso? Acha que precisaria estar jogando R\$ 125 milhões nesse programa? Poderíamos pegar esse

dinheiro e colocar em saúde, em escola, em estradas, fazer tantas coisas para o cidadão de bem do Estado”, afirmou.

De acordo com a petição protocolada no STF, as terras confiscadas poderão ser destinadas a projetos de reflorestamento, unidades de conservação ou assentamentos rurais ecológicos.



## INCLUSÃO E RESPEITO

# Abril Azul: campanha conscientiza sobre os desafios do Autismo

PESSOAS DIAGNOSTICADAS COM TEA PODEM APRESENTAR DIFERENTES NÍVEIS DE NECESSIDADE DE SUPORTE

ELLOISE GUEDES

Foto Divulgação / Internet

O 'Abril Azul' é uma campanha para conscientizar a população sobre a inclusão de pessoas com Transtorno do Espectro Autista (TEA). O transtorno refere-se a uma série de condições caracterizadas por desafios com habilidades sociais e padrões restritos ou repetitivos de comportamento. O dia 2 de abril foi instituído pela ONU (em 2008) como o Dia Mundial de Conscientização do Autismo.

A campanha tem o objetivo de levar informações para a população e combater a discriminação sobre os mais de 2 milhões de brasileiros que foram diagnosticados com o transtorno. Antes pouco se falava de autismo e poucos eram os autistas, tanto que foi somente em 1993 que o autismo passou a existir na Classificação Internacional de Doenças da Organização Mundial de Saúde (CID-OMS).

Não há só um tipo de autismo, mas muitos subtipos, que se manifestam de uma maneira única em cada pessoa. Pessoas diagnosticadas com TEA podem apresentar diferentes níveis de necessidade de suporte. O que significa que, enquanto alguns têm facilidade de realizar qualquer atividade pessoal e da vida diária, outros precisam de apoio para as atividades cotidianas, como tomar banho, se vestir e se alimentar.

As causas do autismo ainda não foram totalmente esclarecidas, mas muitos estudos e pesquisas são realizados para identificar o que está relacionado ao desenvolvimento deste transtorno.

O que se sabe até hoje é que a genética tem um papel fundamental no desenvolvimento do TEA, assim como variáveis ambientais também podem se tornar fatores de risco para o diagnóstico. Vários estudos já identificaram uma série de genes que estão ligados ao TEA.

## TRATAMENTO

Como o autismo não é uma doença, não existe cura para o transtorno. No entanto, é possível que a pessoa no TEA consiga se desenvolver e atingir todo seu potencial. Para que isso

aconteça, é preciso buscar intervenções baseadas em evidências científicas, uma equipe multidisciplinar ou transdisciplinar capacitada e levar em consideração as singularidades de cada indivíduo.

Alguns sinais de autismo já podem aparecer a partir de um ano e meio de idade, até mesmo antes em casos mais graves. Há uma grande importância de se iniciar o tratamento o quanto antes, pois quanto antes comecem as intervenções, maiores são as possibilidades de melhorar a qualidade de vida da pessoa.

O tratamento psicológico com mais evidência de eficácia, segundo a Associação Americana de Psiquiatria, é a terapia de intervenção comportamental — aplicada por psicólogos. A mais usada delas é o ABA (sigla em inglês para Applied Behavior Analysis — em português, análise aplicada do comportamento).

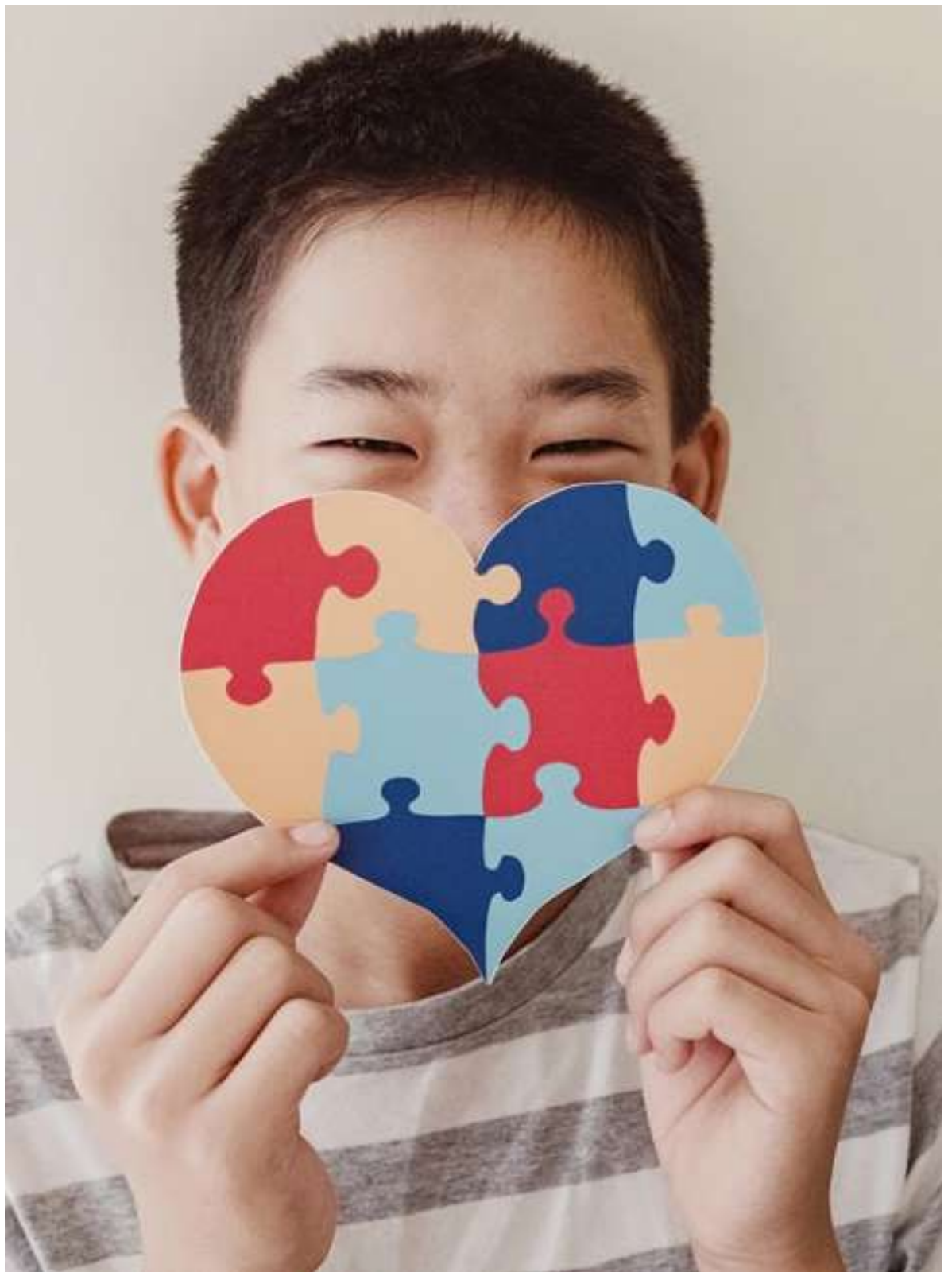

O tratamento para autismo é personalizado e interdisciplinar, ou seja, além da psicologia, pacientes podem se beneficiar com intervenções de fonoaudiologia, terapia ocupacional, entre outros profissionais, conforme a necessidade de cada autista. Na escola, um mediador pode trazer grandes benefícios, no aprendizado e na interação social.

## LEGISLAÇÃO

No âmbito Federal, a Lei nº 12.764/2012 instituiu a Política Nacional de proteção dos direitos da pessoa com Transtorno do Espectro Autista, que, entre outras medidas, passa a considerá-la pessoa com deficiência, estendendo os direitos já conquistados pelos PCDs.

Já a Lei nº 13.977/2020 criou a Carteira de Identificação da Pessoa com Transtorno do Espectro Autista (Ciptea), com vistas a garantir atenção integral, pronto atendimento e prioridade no atendimento e no acesso aos serviços públicos e privados, em especial nas áreas de saúde, educação e assistência social.



## TREMOR DE TERRA

# Estação instalada na Reserva Sesc Pantanal já registrou 2 mil eventos sísmicos

OS ABALOS SÍSMICOS SÃO MUITO MAIS FREQUENTES DO QUE SE IMAGINA, MAS NÃO SÃO SENTIDOS PELAS PESSOAS

Da Assessoria

Foto Divulgação

O tremor de terra de 4,5 na escala Richter registrado no Pantanal de Mato Grosso chamou a atenção dos moradores do município de Poconé (MT), neste mês. Os abalos sísmicos, porém, são muito mais frequentes do que se imagina, mas não são sentidos pelas pessoas. Somente na estação instalada na Reserva Particular do Patrimônio Natural (RPPN) Sesc Pantanal e monitorada pelo Instituto de Astronomia, Geofísica e Ciências Atmosféricas (IAG) da Universidade de São Paulo (USP), foram captados dois mil eventos nos últimos três anos. Tais registros são de diferentes partes do mundo, não apenas de ocorrências em Mato Grosso. Portanto, quanto mais forte a magnitude do evento, maior é seu alcance, sendo identificado em diferentes estações do planeta. Os terremotos com magnitude a partir de 6 (o máximo já registrado pela escala Richter foi de 9,5, no Chile, em 1960) tem esse potencial. O maior já registrado pela estação da RPPN Sesc Pantanal foi de 7,7, ocorrido no sul do Oceano Pacífico, em 2023. Áreas remotas, como a RPPN, contribuem significativamente para a apuração dos terremotos, uma vez que locais com muito tráfego de veículos, por exemplo, inviabilizam a instalação de estações de monitoramento. Além disso, as estações em Mato Grosso e Mato Grosso do Sul são importantes devido ao histórico de ocorrência de sismos na região. De acordo com o ecólogo e gestor da RPPN, Alexandre Enout, o registro recente em Poconé é histórico entre as pesquisas realizadas na Reserva, localizada em Barão de Melgaço.



Somente na estação instalada na Reserva Particular do Patrimônio Natural (RPPN) Sesc Pantanal foram captados dois mil eventos nos últimos três anos

“Fazemos parte de uma importante rede de estações presentes em diferentes partes do mundo que ajudam a localizar um evento, como o ocorrido em Poconé (MT), recentemente. A RPPN tem centenas de pesquisas realizadas e o monitoramento contínuo de abalos sísmicos é uma delas, apoiando e desenvolvendo estudos científicos em parceria com diversas universidades”, explica. Monitoramento em todo o mundo A USP, por meio do Instituto e de seu Centro de Sismologia, monitora e estuda esses fenômenos que, embora geralmente não sejam motivo de preocupação, auxiliam na compreensão da dinâmica da Terra. Atualmente, o instituto opera diretamente 146 estações (uma delas na RPPN), cujos dados são integrados a outras redes de registros nacionais e internacionais.

Os terremotos de maior magnitude geralmente ocorrem em regiões onde há colisão e movimentação de blocos litosféricos, conforme proposto pela Teoria das Tectônicas de Placas, como no Chile e nas proximidades da Cordilheira dos Andes. A litosfera é a camada sólida da Terra, composta por rochas, minerais e solos, funcionando como uma espécie de “casca” do planeta. As placas tectônicas são grandes fragmentos dessa litosfera que “flutuam” sobre o denominado manto astenosférico, que é parcialmente fluido devido às altas temperaturas e pressões. O movimento dessas placas, impulsionado por correntes de convecção no manto, resulta em interações como colisões, afastamentos ou deslizamentos laterais. Quando a tensão acumulada nessas zonas de contato ultrapassa o

limite de resistência das rochas, ocorre uma liberação brusca de energia, gerando terremotos de maior intensidade. Quando o terremoto é de baixa intensidade, ele é chamado de abalo sísmico ou tremor de terra, a diferença está na extensão da ruptura. Os terremotos geralmente são de magnitude superior a 6 e geram destruição. No Brasil, por estar na região interior de uma dessas placas, ocorrem movimentações menos intensas do que nas bordas. Mesmo nesse interior, há falhas ou fraturas na crosta terrestre que podem se movimentar, explica o professor George Sand França, do IAG-US. “O tremor que as pessoas sentem é resultado de uma movimentação repentina em alguma falha ou fratura, que “escorrega” por causa das pressões geológicas” afirma.



## INFRAÇÃO

# Descarte irregular de lixo pode causar autuações e multas de até R\$ 2,8 mil

O CÓDIGO SANITÁRIO E DE POSTURAS DO MUNICÍPIO IMPÕE AS PENALIDADES PARA ESTA PRÁTICA

Foto Francinei Marans



Prefeitura registrou descarte irregular de lixo, em um bolsão no bairro Santa Terezinha, 10 dias após retirar 70 caminhões com 340 toneladas de detritos do local

A Prefeitura de Cuiabá, por meio da Empresa Cuiabana de Zeladoria e Serviços Urbanos (Limpurb), reforça o alerta sobre as penalidades do descarte irregular de lixo. Pessoas que fazem o descarte em terrenos baldios e áreas públicas estão sujeitas às penalidades previstas em lei. A infração é passível de autuações e multas, que podem chegar a R\$ 2.807,03.

Atualmente, cinquenta pontos críticos de descarte irregular são monitorados pelo município. Um deles está localizado na avenida Helder

Cândia, popularmente conhecida como Estrada da Guia. No local, equipes da Limpurb realizam limpezas frequentes, recolhendo cerca de 480 toneladas de detritos descartados de forma irregular.

Outro local é um bolsão no bairro Santa Terezinha. A Limpurb realizou a retirada de 70 caminhões com 340 toneladas de detritos do local, porém, 10 dias depois, foi registrado um novo descarte irregular de lixo.

A maioria das abordagens ocorre a partir de denúncias

feitas pelo Disque Denúncia, no telefone (65) 3616-9614. Quando acionada, a equipe responsável verifica a veracidade da denúncia e, caso confirmada a infração, aplica as penalidades cabíveis.

O Código Sanitário e de Posturas do Município, instituído pela Lei Complementar nº 4/1992, determina que o descarte de resíduos em locais proibidos, como ruas, terrenos baldios, pontes, lagos, rios, praças e viadutos, pode gerar multas a partir de R\$ 818,90, podendo chegar a R\$ 2.807,03, e acréscimos de R\$

1.871,35 para cada 1.000,00 m² adicional. Além disso, os proprietários de terrenos são obrigados a manter seus lotes limpos, cercados e com calçadas quando localizados em vias pavimentadas. Caso não cumpram essas exigências, a Empresa Cuiabana de Zeladoria e Serviços Urbanos (Limpurb) realiza a limpeza e o valor do serviço é incluído no IPTU do ano seguinte.

Nos períodos chuvosos, a fiscalização e a limpeza são intensificadas, uma vez que o descarte irregular de lixo é um dos principais fatores de

entupimento de bocas de lobo e córregos, aumentando os riscos de alagamentos e enchentes.

Para evitar novas ocorrências, a Prefeitura de Cuiabá disponibiliza caminhões para o recolhimento de objetos inservíveis, garantindo a destinação correta dos materiais ao aterro sanitário. Itens em bom estado são encaminhados as cooperativas de reciclagem. O serviço pode ser agendado pelos telefones (65) 3645-5518 ou WhatsApp (65) 99243-6502.



## NOTIFICAÇÃO

# Prefeituras de MT devem prestar contas sobre políticas para mulheres, determina TCE

TRIBUNAL DE CONTAS DO ESTADO APONTA QUE 90% DOS MUNICÍPIOS DE MATO GROSSO NÃO POSSUEM SECRETARIA DA MULHER

REDAÇÃO

Thiago Bergamasco/TCE-MT



Sérgio Ricardo destacou que a medida visa monitorar investimentos voltados às mulheres, abordando segurança, empregabilidade e saúde

O presidente do Tribunal de Contas de Mato Grosso (TCE-MT), conselheiro Sérgio Ricardo, determinou a notificação das 142 prefeituras do estado sobre a obrigatoriedade de prestar contas das políticas públicas para mulheres. O anúncio foi feito pelo presidente do TCE, conselheiro Sérgio Ricardo, durante a aula inaugural da capacitação “É da Nossa Conta: Orçamento Mulher”, realizada na semana passada.

Sérgio Ricardo destacou que a medida visa monitorar investimentos voltados às mulheres, abordando segurança, empregabilidade e saúde. Segundo ele, Mato Grosso lidera índices de feminicídio e carece de políticas eficazes. Uma auditoria realizada pelo TCE-MT revelou a precariedade dessas ações e a falta de delegacias especializadas no estado. No even-

to, o presidente pontuou que “somos campeões em feminicídio porque não temos políticas públicas reais”.

O relatório do TCE, divulgado há duas semanas, apontou que 82% das cidades não possuem um Fundo Municipal da Mulher e apenas 8% incluem previsão orçamentária específica para enfrentamento da violência de gênero nos Planos Plurianuais. Além disso, muitas prefeituras mencionam “mulheres” no orçamento de forma genérica, sem indicar a destinação real dos recursos.

A defensora pública Tânia Regina de Mattos, presidente da Associação de Mulheres da Carreira Jurídica (ABMCJ), elogiou a iniciativa, afirmando que o controle orçamentário será um divisor de águas para as mulheres. A coordenadora da ABMCJ Centro-

-Oeste, Ana Emília Sotero, ressaltou que a falta de recursos é um entrave, pois cortes orçamentários frequentemente atingem essas políticas.

## O RELATÓRIO

No último dia 7, o relatório divulgado pelo TCE apontou que 90% dos municípios do estado não possui Secretaria da Mulher e que 85% não conta com protocolo de atendimento às vítimas de violência. O levantamento também evidenciou que a carência de políticas públicas e a deficiência na gestão de recursos contribuem para os altos índices de feminicídios registrados no estado.

Ainda de acordo com o relatório, 52% das cidades carecem de Conselho Municipal e 75% apresentam falhas na integração dos serviços. Em 2023, Mato Grosso liderou o ranking nacio-

nal de feminicídios, com 2,5 mortes para cada 100 mil mulheres, conforme os dados do Fórum Brasileiro de Segurança Pública.

## FALTA DE ORÇAMENTO

Segundo o TCE, para elaborar o relatório, foram realizadas visitas em 12 municípios e coletadas informações de 142 prefeituras, das quais 88 responderam a um questionário eletrônico.

O presidente do TCE-MT anunciou que antes mesmo da conclusão da auditoria, o levantamento já começa a impactar a gestão pública. Segundo ele, os dados passarão a ser considerados na análise das contas anuais dos municípios, garantindo uma rede de proteção mais eficiente para as mulheres do estado.



## INGRESSOS ONLINE

# Museu de Arte Sacra mantém tour noturno em abril

A ATIVIDADE É REALIZADA A NOITE, QUANDO OS PARTICIPANTES TÊM A OPORTUNIDADE DE VER O MUSEU DE MANEIRA DIFERENTE

REDAÇÃO

Com ingressos esgotados para o tour noturno, o Museu de Arte Sacra de Mato Grosso anuncia que vai estender essa atividade até o mês de abril.

“Tivemos uma grande procura não só para o tour noturno, mas todas as atividades da Programação de Aniversário de 45 anos do Museu de Arte Sacra de Mato Grosso. Então resolvemos ampliar algumas para o mês de abril, assim mais pessoas poderão participar”, afirma Vivieni Lozi, diretora-executiva do Museu de Arte Sacra de Mato Grosso.

O tour noturno, que é uma novidade no Museu, este ano foi uma das

atividades mais procuradas e teve os ingressos esgotados em todas as turmas. A atividade é realizada a noite em que os participantes têm a oportunidade de ver o museu de maneira diferente. Desde a iluminação diferenciada, quanto os efeitos especiais e ainda contar com o elemento ‘surpresa’. “Quem participou aprovou a novidade e teve a oportunidade de viver ‘uma noite no museu’”, explica Vivieni.

As datas para o mês de abril para o tour noturno ainda estão sendo definidas e em breve serão divulgadas. Por enquanto, as atividades continuam para quem já adquiriu os ingressos antecipados e as exposições estão abertas a visitação pública.



As datas para o mês de abril para o tour noturno ainda estão sendo definidas e em breve serão divulgadas

## APÓS MORTES

# Prefeita prorroga decreto de emergência na saúde em Várzea Grande

GESTOR GARANTE QUE FARÁ ENTREGAS AINDA ESTE ANO E QUE AS PRIORIDADES INICIAIS SERÃO NA SAÚDE, EDUCAÇÃO E INFRAESTRUTURA

REDAÇÃO

A prefeita de Várzea Grande, Flávia Moretti, prorrogou por mais 90 dias o decreto de situação de emergência em saúde pública no município. A medida se deu em razão do crescente de casos de dengue, zika e chikungunya. No início de fevereiro, a Secretaria Municipal de Saúde registrou o pico de incidência das doenças, máximo da crise epidemiológica no município, com 690 casos de arboviroses. Desses, 8 evoluíram para óbito e 2 seguem em investigação. Também foram registrados mais de 1.200 atendimentos nas unidades de saúde da cidade. Até semana passada, foram computados 478 atendimentos, uma queda de 60%.

“Essa prorrogação vem pautada na orientação da equipe do Ministério da Saúde, que prevê um aumento dos casos de arboviroses, baseado em dados do ano anterior, entre o final do mês de março até o início de abril”, disse secretária de Saúde, Deisi Bocalon.

A secretária ainda pede o apoio dos munícipes de Várzea Grande para se conscientizem da importância de manter seus terrenos, quintais e jardins limpos evitando água parada, “para que juntos possamos vencer a luta contra o mosquito Aedes aegypti”.



A secretária ainda pede o apoio dos munícipes de Várzea Grande para se conscientizem da importância de manter seus terrenos, quintais e jardins limpos, evitando água parada

Foto Reprodução



INVESTIMENTO NA SAÚDE

# Novo Centro Médico Infantil têm previsão de ser inaugurado em 90 dias

Foto Reprodução



Novo Centro Médico Infantil vai funcionar no antigo Pronto-socorro de Cuiabá

## APÓS INAUGURADO, A ESTRUTURA CONTARÁ COM UM ATENDIMENTO MODERNO E BEM EQUIPADO

Redação

As obras do novo Centro Médico Infantil no antigo Pronto-socorro de Cuiabá seguem a todo vapor e a previsão é que o local seja inaugurado em 90 dias. A parte estrutural do antigo prédio foi mantida e a utilização de parede de drywall, que custam 30% menos que alvenaria, agilizam o andamento. O piso e as instalações elétrica e hidráulica, além da climatização, andam no mesmo ritmo.

Cerca de 30 operários trabalham na obra e a previsão, segundo o prefeito Abilio Brunini, é que seja entregue em 90 dias.

A nova unidade de saúde será essencial para desafogar o atendimento pediátrico da Santa Casa de Misericórdia, que atualmente enfrenta dificuldades para suprir a demanda. A secretária municipal de Saúde, Lúcia Helena, afirma que o centro médico está sendo construído com recursos próprios da Prefeitura,

que são insuficientes. “O início da obra foi financiado pelo Governo do Estado, sendo que isso aconteceu na época da intervenção, mas os recursos destinados inicialmente eles finalizaram, e a obra não conseguiu ser concluída.

Houve agora uma modificação pelo prefeito, que é arquiteto, com a ampliação do atendimento, com maior número de consultórios, aumentou o número de leitos na sala vermelha e da sala amarela, e ele vai buscar recurso na Assembleia Legislativa e no próprio Governo do Estado”, pontua a secretária. Após inaugurado, a estrutura contará com um atendimento moderno e bem equipado, incluindo consultórios para pediatras, setores de emergência divididos por nível de gravidade (vermelho, amarelo e verde), além de laboratório, tomografia, raio-x e leitos ampliados.

## EXAMES PREVENTIVOS

# Hospital de Câncer inicia campanha de prevenção e percorre o estado até dezembro

DURANTE A CAMPANHA, SERÃO REALIZADOS EXAMES FUNDAMENTAIS PARA A PREVENÇÃO E DIAGNÓSTICO PRECOCE DO CÂNCER

O Hospital de Câncer de Mato Grosso (HCanMT) deu início à Campanha de Prevenção 2025.

A abertura oficial aconteceu no município de Figueirópolis D’Oeste, marcando o começo de uma jornada que seguirá até dezembro, oferecendo exames preventivos gratuitos para a detecção precoce do câncer de mama, colo do útero e próstata, reforçando a importância da prevenção na saúde da população mato-grossense.

Durante a campanha, serão realizados exames fundamentais para a prevenção e diagnóstico precoce do câncer, incluindo:

- ⇒ Papanicolau (CCO) para prevenção do câncer do colo do útero
- ⇒ Mamografia para detecção do câncer de mama
- ⇒ Coleta de sangue para PSA e exame de toque retal para o diagnóstico do câncer de próstata
- ⇒ Biópsias para análise de possíveis alterações detectadas nos exames
- ⇒ Avaliação e diagnóstico do câncer de pele

Além disso, os pacientes passam por consulta médica para avaliação e orientações sobre prevenção e cuidados com a saúde. A Campanha de Prevenção do HCanMT 2025 reforça o compromisso com a saúde da população mato-grossense, garantindo acesso a exames e diagnósticos fundamentais para o tratamento precoce.

Para mais informações sobre o cronograma e atendimentos, acompanhe as redes sociais do Hospital de Câncer de Mato Grosso.



PROGRAMA VERDE NOVO

# Cidadãos podem solicitar mudas de árvores por meio do WhatsApp

DESDE 2017, PROGRAMA JÁ PROPORCIONOU À POPULAÇÃO DE CUIABÁ E VG MAIS DE 216 MIL MUDAS DE ÁRVORES NATIVAS E FRUTÍFERAS

REDAÇÃO

**S**e você deseja plantar uma árvore em sua calçada, quintal, terreno, escola, igreja ou em qualquer espaço coletivo que precise de mais verde, o Programa Verde Novo, iniciativa do Poder Judiciário de Mato Grosso, oferece gratuitamente mudas de árvores frutíferas e nativas do Cerrado aos moradores de Cuiabá e Várzea Grande. A solicitação pode ser feita de forma simples, por meio do ZapMudas, pelo telefone (65) 3648-6879.

Idealizado pelo desembargador Rodrigo Curvo, o Programa Verde Novo, desde 2017, já proporcionou à população dos dois municípios mais de 216 mil mudas de árvores nativas e frutíferas, considerando aquelas que foram doadas para moradores ou plantadas em parques, praças e escolas, em ações que só foram pos-

síveis por meio de parcerias, que visam devolver a Cuiabá o título de Cidade Verde.

“O cuidado com o meio ambiente não é apenas função do Poder Público, mas também da coletividade. Cada pessoa que planta uma árvore contribui diretamente para o restabelecimento do clima, para a recuperação das florestas urbanas e para a qualidade de vida nas cidades. A arborização urbana é uma medida simples e poderosa e a participação popular é o que transforma o Verde Novo em um verdadeiro movimento de regeneração ambiental”.

Na página do Verde Novo ([verdenovo.tjmt.jus.br](http://verdenovo.tjmt.jus.br)), é possível entrar em contato com a equipe do programa para se cadastrar como voluntário, para ser um apoiador ou para agendar uma ação de plantio.



Foto Divulgação

A solicitação pode ser feita de forma simples, por meio do ZapMudas, pelo telefone (65) 3648-6879

PREVENÇÃO

# SES distribui 96 mil doses de vacina contra a gripe aos municípios

O MINISTÉRIO DA SAÚDE SUGERE A REALIZAÇÃO DO DIA “D” DE DIVULGAÇÃO E MOBILIZAÇÃO NACIONAL NO DIA 10 DE MAIO

REDAÇÃO

A Secretaria de Estado de Saúde (SES-MT) recebeu 96 mil doses do imunizante contra a gripe (influenza) do Ministério da Saúde, que estão sendo distribuídas aos 142 municípios. O Governo Federal informou a entrega de mais 244 mil doses ao Estado nas próximas semanas, além de outras entregas futuras. A estratégia do Ministério da Saúde é vacinar pelo menos 90% de cada um dos grupos prioritários nas regiões Nordeste, Centro-Oeste, Sul e Sudeste. Em Mato Grosso, a meta é vacinar 1.427.428 pessoas contra a influenza neste ano. A vacinação contra a gripe tem o objetivo de reduzir as complicações, as internações e a mortalidade decorrentes das infecções pelo vírus influenza na população-alvo para a vacinação em 2025, e pode ajudar a reduzir a sobrecarga dos serviços do Sistema Único de Saúde (SUS).

Segundo a superintendente de Vigilância em Saúde da SES, Alessandra Moraes, a vacinação ocorrerá a partir do dia 7 de abril e continuará durante todo o ano de 2025. A vacina integra o Calendário Nacional de Vacinação para as crianças de seis meses a 5 anos e 11 meses de idade, idosos com 60 anos ou mais e gestantes.

“É claro que nesses meses em que nós temos um aumento de casos, provavelmente, vai haver uma busca maior da população, então vamos enfatizar que as pessoas façam a vacinação neste momento. Mas, a cada novo envio de doses do Ministério da Saúde, nós imediatamente distribuímos aos municípios. E, caso o município ainda tenha um quantitativo em estoque, avaliamos a entrega posterior de novas doses”, explicou.



Foto Divulgação

Em MT, a meta é vacinar 1.427.428 pessoas contra a influenza neste ano



# Lazer

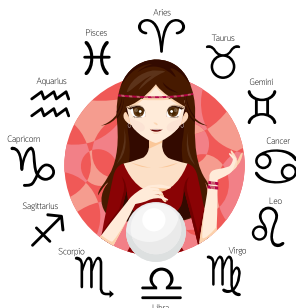

## HORÓSCOPO

**ARIES- 21 de março a 20 de abril-** Áries, hoje o dia tende a ser introspectivo, mas não ruim. Isso porque a conversa harmoniosa entre Marte e Lua te pede um aconchego em vínculos ou lugares que tragam segurança emocional, quase que uma proteção para qualquer desafio que porventura esteja vivenciando. Lidar com ferramentas terapêuticas irá te trazer boas viradas de chave.

## PALAVRAS CRUZADAS DIRETAS

www.coquetel.com.br

© Revistas COQUETEL

Duração média de uma gestação	Nenhuma das Respostas Anteriores (sigla)	Desenho; gravura; Convicção religiosa	Meios de comunicação; Bondade	Feminino de "barões"
Tornada uma só				
Dispositivo que acompanha o celular		O ácido presente na urina		
Corrida, em inglês	Flor-de-lis			Código (abrev.)
Liga de basquete (EUA)	Tradicional iguaria pernambucana			Pedido com instância
Sufixo de "cloreto"		Cola; gruda		
		Grande confusão		
	Tempero aromático		Divisões de peça teatral	
Repartição que vistoria bagagens				
Necessidade de dormir			Aquelas pessoas	
			Uma, em espanhol	
Palavra final de orações cristãs	Nome da letra "D" (?) sorte: azar		(?) Motta, cantor de soul	Pai do pai ou da mãe
		Neblina; nevoeiro		
		Gastar; carcomer		
Ave da Amazônia			A 3ª vogal	Preposição de companhia
Laço apertado			Ácido ribonucleico (Biol.)	
Panela de bruxas (Folcl.)	Débora Bloch, atriz		Reação comum ante a barata	
				Menor flexão verbal (Gram.)
Nome que passa de pai para filho				

BANCO 3/nba — una, 4/race — roer, 6/figura, 7/alectm.

22

## DICAS

### Como manter seu chá fresquinho ao longo do dia

Confira dicas de materiais e acessórios que ajudam a garantir o chá gelado fora de casa: Chás gelados são uma ótima pedida para aplacar o calorão durante o dia, seja para levar ao trabalho ou para enviar na lancheira das crianças. O chá leva muita vantagem em comparação com os refrigerantes e até com os sucos de fruta: tem pouquíssimo ou nenhum açúcar, é 100% natural e aporta nutrientes e propriedades medicinais.

Para as crianças, o ideal é preparar bebidas sem teína (à base da planta *Camellia sinensis*) – experimente infusões à base de frutas e ervas. Já os adultos podem se beneficiar dos blends com chá preto ou chá verde, por exemplo, que liberam a ação estimulante ao longo de horas.

O ideal é preparar o chá na noite anterior e deixá-lo na geladeira. Outra alternativa é usar chás que podem ser infundidos com água fria de forma rápida, como o Cold Brew Tea, da Tea Shop.

Para mantê-los realmente gelados ao longo do dia, é importante transportá-los da forma certa. Confira dicas de materiais e acessórios que ajudam a manter a bebida fresquinha:

#### · GARRAFA TÉRMICA DE AÇO INOX

O inox tem eficiência térmica por algumas horas, tanto para líquidos quentes quanto frios. Se o produto tiver dupla camada de aço, é ainda melhor.

#### · GARRAFA DE VIDRO DUPLO

A parede dupla é um isolante térmico e evita a condensação das gotas na parte de fora da garrafa. Assim como o inox, o vidro é um material muito mais seguro que o plástico, por não liberar substâncias tóxicas em contato com a bebida.

#### · BOLSA DE NEOPRENE

Para manter o chá ainda mais gelado, transporte a garrafa em uma bolsa de neoprene especial para alimentos, no melhor estilo "lancheira de adulto". O material funciona como uma camada extra de isolamento térmico.

#### · CUBOS DE PEDRA

O mármore pode ser usado da mesma forma que o gelo, mas é mais eficiente. Os cubos de pedra especiais vão do congelador direto para a bebida, mantendo o líquido gelado sem acrescentar água nem mudar o sabor. Depois é só lavar as pedras e guardar no congelador novamente.

## CULINÁRIA / Salpicão para páscoa

### INGREDIENTES

2 peitos de frango cozidos e desfiados | 1 cenoura ralada | 1 maçã verde picada em cubinhos | 1 lata de milho-verde escorrido | 1 lata de ervilha escorrida | 100g de uvas-passas (opcional) | 100g de presunto cortado em tirinhas (opcional) | 1/2 xícara (chá) de azeitonas verdes picadas | 1/2 cebola roxa picada | 1 xícara (chá) de maionese | 1 caixa de creme de leite | colher (sopa) de mostarda | Suco de 1/2 limão | Sal e pimenta-do-reino a gosto | Batata palha para finalizar | Cheiro-verde picado a gosto



### MODO DE PREPARO

Cozinhe o frango com temperos a gosto, desfie e reserve. Misture os ingredientes secos: Em uma tigela grande, adicione o frango desfiado, a cenoura, a maçã, o milho, a ervilha, as uvas-passas, o presunto, as azeitonas e a cebola. Prepare o molho: Misture a maionese, o creme de leite, a mostarda e o suco de limão até ficar homogêneo. Tempere com sal e pimenta a gosto. Incorpore tudo: Adicione o molho ao salpicão e misture bem para envolver todos os ingredientes. Leve à geladeira por pelo menos 30 minutos para intensificar os sabores.

Finalize com batata palha e cheiro-verde picado na hora de servir.

## ALIMENTANDO A ALMA

*Criou Deus o homem à sua imagem, à imagem de Deus o criou; homem e mulher os criou.*

Gênesis 1:27



**↑ SOBE**

**SEDEC ASSINA CONTRATO DE PARTICIPAÇÃO EM FEIRA INTERNACIONAL**

O secretário de Desenvolvimento Econômico de Mato Grosso, César Miranda, assinou o contrato simbólico da participação do Governo de Mato Grosso na 8ª edição da China International Import Expo (CIIE), na tarde de terça-feira (25.3), em São Paulo. O documento foi assinado durante o Simpósio de Apresentação da CIIE aos parceiros do Brasil. Participando por dois anos consecutivos, Mato Grosso reforçou seu protagonismo no mercado global, com enfoque em setores estratégicos como o agronegócio, protagonista da sua relação com a China,

coluna social

**SHERLOCK**

tonycgr@hotmail.com

Foto: Divulgação



Secretário de Desenvolvimento Econômico, César Miranda

**↓ DESCE**

**GRUPO PEDE RECUPERAÇÃO JUDICIAL APÓS PREJUÍZO MILIONÁRIO EM MT**

A juíza Giovana Pasqual de Mello, da 4ª Vara Cível de Sinop, deu o aval para a recuperação judicial da Agro Nono, empresa que cultiva grãos no Nortão de Mato Grosso. A companhia, que tem uma dívida de R\$ 200 milhões, recebeu a autorização no último dia 19 de março para tentar reorganizar suas contas e seguir em frente.

**JORGE & MATEUS - 20 ANOS EM VÁRZEA GRANDE**

Uma das maiores duplas sertaneja do Brasil está de volta para um show inesquecível! No dia 17 de maio, Jorge & Mateus comemoram 20 anos de carreira com um espetáculo único na Univag, em Várzea Grande. Prepare-se para cantar grandes sucessos da dupla e viver momentos de pura emoção.

Reprodução

